విశాలాంధ్ర చందా వివరాలు

	ఎకెంబుద్వారా	పోస్టుద్వారా
నెలకు	రు. 5-40	రు. 6-00
3 నెలలకు	16-20	18-00
6 నెలలకు	32-40	35-00
సంవత్సరమునకు	64-80	70-00

ఆదివారంతో సహా దినపత్రిక 18 పైసలు

VISALAANDHRA Phone No. 75301 ఉదయం ★★ Regd No. H/VJ/47

విశాలాంధ్ర

పంచుకి 24 పంచిక 29 | విజయవాడ 5-5-74 ఆదివారం | 4 పేజీలు 18 పైసలు

అఖిలభారత వ్యవసాయ కార్మిక మహాసభ దృశ్యాలు

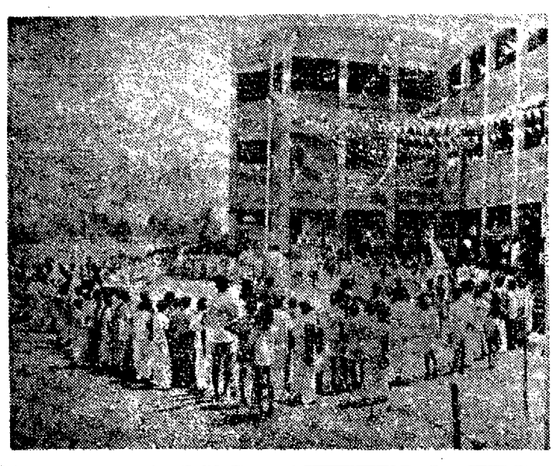

[1] మహాసభ ఆవరణలో జెండా వెగురవేస్తున్న దృశ్యం

[2] మృతవీరులకు పుష్పాంజలి సమర్పిస్తున్న వ్యవసాయకార్మిక మహిళలు

వేతనాలు మొదలైన డిమాండ్ల సాధనకై జూన్, జూలై నెలల్లో దేశవ్యాపిత ఉద్యమం

అఖిలభారత వ్యవసాయ కార్మిక మహాసభ పిలుపు

మహాసభకు వచ్చిన పార్లమెంటు, శాసన సభ్యులు

(విశాలాంధ్ర విలేకరి)

తెనాలి మే 4

ధరల పెరుగుదలనుబట్టి వేతనాల పెరుగుదల, యితర డిమాండ్ల సాధనకై జూన్, జూలై నెలల్లో వ్యవసాయ కార్మికులు దేశవ్యాపిత ఉద్యమం నిర్వహించాలని యిక్కడ జరుగుతున్న అఖిలభారత వ్యవసాయ కార్మిక సంఘం మూడవ మహాసభ నేడు పిలుపు యిచ్చింది.

ఆంధ్ర ఏదేశ్ వ్యవసాయ కార్మికసంఘ (సవన కార్యదర్శి శ్రీ గుజ్జుల యల్లమందా రెడ్డి వేతనాల సమస్యపై తీర్మానాన్ని ప్రతిపాదిస్తూ మహాసభ ఆవశ్యకత ఏర్పడ్డా అవసరమని చెప్పేందుకే కార్యకలాపాలలో దూకాలని కార్యకర్తలకు విజ్ఞప్తి చేశాడు.

కేరళలాంటి వ్యవసాయ కార్మికవర్గాన్ని పాపించడం మనే విధి, మన లక్ష్యంగా వుండాల్సివుంది. వ్యవసాయ కార్మికుల వేతనాల సమస్యపై భూస్వాములు గ్రామసీమల్లో రైతులు, వ్యవసాయ కార్మికుల మధ్య చిచ్చు రగిల్చటానికి చేస్తున్న ప్రయత్నాలను సమ్మ చేసి పేరైతులు, వ్యవసాయ కార్మికుల బక్కతను అభివృద్ధి చేయాల్సివుంది.

రాష్ట్ర, కేంద్ర ప్రభుత్వాలు చెప్పేందనే వెనుకబడిన ప్రాంతాలలో రోజువారీ కనీస వేతనం రు. 4 నుండి రు. 7 వరకూ, అభివృద్ధి చెందిన ప్రాంతాలలో రు. 7 నుండి రు.10 వరకు రేటును నిర్ణయించాలి,దరల పెరుగుదల మేరకు వేతనాల రేట్లు పెంచే విధంగా రూపొందించాలి వ్యవసాయ కార్మిక ప్రతినిధులకు గణనీయమైన ప్రాతినిధ్యం కల్పిన వేతనాల సవరణ ట్రిబ్యునల్సను ఏర్పరచాలి, వ్యవసాయ కార్మికులు సమాజానికి లొంగినప్పుడు తగ్గు నష్టపరిహారం చెల్లించడంవలకి తగు వెసులుబాటును యివ్వాలి అనే డిమాండ్లను రూపొందించాలని ఆయన ప్రతిపాదించాడు.

మే, జూన్, జూలై మాసాలలో పైన చేర్కొన్న డిమాండ్ల సాధనకు దేశ వ్యాపిత ఉద్యమాన్ని సాగించాలని అన్నాడు.

భూసంస్కరణలు

కేరళలో వ్యవసాయ కార్మిక సంఘం సాధించిన విజయాల ద్వారా అక్కడ సాగిన సామాజిక సంబంధాలు ఏర్పడ్డాయని నేను యిక్కడ ప్రతినిధుల సభలో భూసంస్కరణలపై తీర్మానాన్ని ప్రవేశపెడుతూ కేరళ వ్యవసాయ కార్మికసంఘ అధ్యక్షులు శ్రీ రామన్ అన్నాడు.

వ్యవసాయ కార్మికుల ప్రయోజనాలను దెబ్బతీయటానికి, అభివృద్ధి నిరోధకులు ఒకప్పుడు కాంగ్రెస్ ప్రభుత్వాన్ని ఓడించటం,అంధ్రప్రదేశ్‌లో వేగాట ఉమ్మడా ప్రభుత్వాన్ని ప్రతిష్ఠంభనలో పడేయటం వంటి చర్యలకు పాల్పడుతున్నారని ఆయన అన్నాడు.

కేరళలో వ్యవసాయ కార్మిక సంఘం అనేక సంవత్సరాలనుండి పోగిస్తూ వచ్చిన ఉమ్మడా పరిణామానికి దారితీయటమే, అక్కడ అభివృద్ధి నిరోధకులు ఒక ప్రక్కా, మూర్ఖిస్టు పార్టీ మరో ప్రక్కనుండి అడుగడుగునా ప్రతిబంధకాలని ఆయన అన్నాడు.

ఆసనసభలో భద్రాలు చేసినంతమాత్రాన సాలదని, వాటి అమలుకు బయట ఉద్యమాలు కూడా అవసరమని ఆయన అన్నాడు.

భూస్వాములపై మొదటిసారిగా కేరళ ప్రభుత్వం దేశరక్షణ చట్టం ప్రయోగించింది, అది వ్యవసాయకార్మికుల విముక్తిం చేపట్టిన వలన ప్రకాశిత కార్యక్రమాలను వివరించాడు.

సాంఘిక పీడనపై

సాంఘిక పీడనకు, వ్యూడశీ టోపీకి, విరుంకుశత్వానికి వ్యతిరేకంగా జరిగే పోరాటానికి తమ అండదండలు చేకూర్చవలసిందిగా దేశంలోని వామపక్ష ప్రజాతంత్ర పార్టీలకు, ప్రజా వంస్థలకు, యితర అభివృద్ధికర శక్తులకు మహాసభతీర్మానంలో విజ్ఞప్తి చేసింది.

హరిజనుల, తవిరర వెనుకబడిన కులాల ప్రయోజనాల రక్షణకు, సాంఘిక పీడన, హింసాకాండ, దౌర్జన్యాల నుండి వీరిని రక్షించుటకు కేంద్ర రాష్ట్రప్రభుత్వాలు సత్వర చర్యలు తీసుకోవాలని, అందుకు ప్రత్యేక యంత్రాంగాన్ని నెలకొల్పాలని ఆ తీర్మానంలో మహాసభడిమాండ్ చేసింది.

పార్లమెంటుసభ్యులు, వంఖాల్ బేర్ మజ్దూర్ యూనియన్ అధ్యక్షవర్గ సభ్యులు శ్రీ వి. ఎస్. బాపూ దీవిని ప్రతిపాదించారు.

ఎన్నో అవాంతరాలను అధిగమించి వచ్చిన పంజాబు ప్రతినిధులు

తెనాలి, మే 4

వంఖాలమండి యిక్కడి వ్యవసాయ కార్మిక మహాసభకు 61 మంది ప్రతినిధులు ఎన్నో అవాంతరాలను అధిగమించి చేరుకున్నారు. వీరు వంఖాలనుండి విజయవాడకు ఒక ప్రత్యేక కంపార్టుమెంటును రిజర్వు చేయించుకొన్నారు.

గత నెల మీద తేదీ పాయింట్రం కి గంటలకు వంఖాలులో బయలుదేరాడు. దక్షిణ ఎక్స్‌ప్రెస్‌కు వారి లోకి తగిలించారు. అంబాలే టోపారీలో అకస్మిక సమ్మెవల్ల కొంతసేపటకు ఆ ఎక్స్‌ప్రెస్ 4½ గంటల ఆలస్యంగా చేరుకున్న ది. కాశీ పేటలో ఆదోగేని విజయవాడకు తీసుకొనివచ్చిన ఎక్స్‌ప్రెస్ రంగాయుడుదేనందువల్ల లోగోవి వాంతా కాజీపేటలో ఆగున్నర గంటలు ఆగిపోవలసివచ్చింది. చివరకు మీకు విజయవాడ చేరుకు ప్యానింజరు రైళ్ళలో విన్న రాత్రి 12 30 గంటలకు చేరుకున్నారు. తెనాలి వారంతా వెటి ఉదయం 8 గంటలకు వచ్చారు. మహాసభకు ఎట్టి పరిస్థితుల్లో నైనా హాజరై తీరాలన్నదీక్షతో, వట్టుదలతో మీరు వచ్చారు.

గత ఏడాది బడ్జెట్‌లో లోటు రు. 320 కోట్లు

లోక్‌సభలో ఫైనాన్సు బిల్లుపై చర్చకు సమాధానమిస్తూ శ్రీ చావన్ వెల్లడి

న్యూఢిల్లీ, మే 4

1973-74 సంవత్సరం బడ్జెట్‌లో లోటు ముందు ప్రకటించినట్లు రు. 550 కోట్లు కాదనీ, రు. 320 కోట్లు మాత్రమే అని ఆర్థికమంత్రి శ్రీ చావన్ నేడు లోక్‌సభలో చెప్పిందారు.

1974-75 బడ్జెట్ ప్రవేశపెడుతూ గత సంవత్సరం బడ్జెట్‌లో రు. [illegible] లోటు ముందుగా [illegible] అన్నారు.

ఆర్థికమంత్రి శ్రీ చావన్ నేడు లోక్‌సభలో ఫైనాన్స్ బిల్లుపై చర్చకు సమాధానమిస్తూ ఆ విషయం తెలిపాడు.

ఎన్. ఎం. జెవర్జీ డిమాండ్

ప్రధాని శ్రీమతి గాంధీ వెంటనే జోక్యం చేసుకుని పంప్రదింపులద్వారా రైల్వే సమ్మె సమస్య పరిష్కారమయ్యేలా చూడాలని ఓమ్మానిస్టు పక్షనేత శ్రీ ఎస్. ఎమ్. జెర్జీ డిమాండు చేశాడు.

సమస్యకు గౌరవప్రదమైన పరిష్కృతి కల్పి రైల్వే కార్మికులు చాలా ఆసక్తి చూపుకున్నారని ఆయన అన్నాడు. ఫైనాన్సు బిల్లుపై చర్చలో పాల్గొంటూ ఆయన పై విధంగా అన్నాడు.

సమ్మె ప్రారంభమే అయితే అది రైల్వే కార్మికులకు మాత్రమే పరిమితమై వుండదని ఖండి.తపాలా, రక్షణ పరిశ్రమ కేంద్ర ప్రభుత్వ ఉద్యోగులంతా సమ్మెలో చేరిపోగరని హెచ్చరించాడు.

జాతీయ కనీస వేతన సమస్యను పరిశీలించేందుకు ప్రత్యేక కమిషన్‌ను ఏర్పాటు చేయాలని సూచించాడు.

దారతదేశంలో ప్రజాకార్ అన్నది పాలు ఇస్తున్న పవిత్రమైన ఆవు దానితో తమకు సైంబంధం స్వతంత్రపార్టీ నాయకులు పీలు మోడీ అన్నాడు.

ఆంధ్రప్రదేశ్‌కు తగినన్ని ఎరువులు సరఫరా చేయాలని శ్రీ కె. సూర్యనారాయణ కోరాడు.

బిలు ఆమోదం

మొత్తం లోక్‌సభ ఫైనాన్సు బిల్లును ఆమోదించింది. దీనితో 1974-75 బడ్జెట్‌లోని కొత్త పన్ను ప్రతిపాదనలు అమలులోకి వస్తాయి.

సిరియా నాయకులతో కోసింగర్ చర్చలు

డమాస్కస్, మే 4

అమెరికా విదేశాంగమంత్రి హెన్రీ కిసింగర్ విన్న సిరియానాయకులతో,సినాయి-ఇజ్రాయిల్ దళాల పోరాట విరమణ అవకాశాలపై చర్చలు జరిపాడు.

ఇజ్రాయిల్ నుండి వచ్చిన కిసింగర్, డిప్యూటీ ప్రధాని, విదేశాంగమంత్రులతో చర్చలు జరిపాడు.

అనుకూల వాతావరణంలో చర్చలు జరిగాయని ప్రతినిధి ఒకరు చెప్పాడు.

ఫైనాన్స్ బిలుపై లోక్‌సభ చర్చ

న్యూఢిల్లీ మే 4

ఫైనాన్స్ బిల్లుపై చర్చను లోక్‌సభలో కాంగ్రెస్ సభ్యుడు యస్. కె. సాంపి ప్రారంభించాడు.

1974-75 సంవత్సర ఆర్థిక ప్రతిపాదనలు దేశంలో ఆరోగ్యకరమైన ఆర్థిక వాతావరణాన్ని సృష్టిస్తాయని అన్నాడు.

ప్రభుత్వం తమ ఉద్యోగులకు బోనస్ విడ్డింగ్ అడ్వాన్సులు మంజూరు చేయాలని అన్నాడు.

జనసంఘపక్ష నాయకుడు వాజ్‌పాయ్ ప్రసంగిస్తూ గోమను వ్యాపారం స్వాధీనం చేసుకోవడాన్ని తాము చెప్పినప్పుడు తమను అభివృద్ధి విరోధకులని అన్నారనీ, తరువాత ప్రభుత్వం తన నిర్ణయాన్ని మార్చుకోవలసివచ్చిందనిఅన్నాడు. రైలు పెట్రోలింగ్‌విధానం గత పెట్టుబడులను అమలులో పెట్టెవిధానం మర్య వ్యత్యాసం ఏమిటో వివరించాలని, యిది అసాధ్యత ఎస్సైలకు తప్పించుకున్నదనీ చెప్పాడు.

"ఈ తాత్కాలిక విధానాలు" వ్యక్తి చెప్పాలని అన్నాడు.

భారతమంత్రివున్న వనదుంను వివియో గించడానికి మెలాంటి చర్యలు తీసుకోలేదని అన్నాడు.

ప్రతాపసింగ్ సేగీ (కాం.) మాట్లాడుతూ, కొండప్రాంతాల అభివృద్ధిపట్ల విశ్లేష్యం ప్రదర్శిస్తున్నారని అన్నాడు

పిండికేటు సభ్యుడు యస్.యస్. మిశ్రా ప్రసంగిస్తూ బడ్జెట్‌లు మొక్కుబడిగా తయారైనాయని అన్నాడు.

సత్యవాణి ముత్తు తొలగింపు

డి.ఎం.కె.మంత్రివర్గం నుండి

మదాసు, మే 4

తమిళనాడు హరిజన సంక్షేమ మంత్రి శ్రీమతి సత్యవాణీ ముత్తును డి, యం. కె మంత్రివర్గం నుండి తొలగించారు.

ముఖ్యమంత్రి కరుణానిధి గవర్నర్ ఆమెను తొలగించారని రాజభవన్ వర్గాలు ప్రకటనలో తెలియచేయబడింది.

తమిళనాడుమంత్రివర్గంలో శ్రీసి.వి.యం. అన్నామలై శ్రీయస్. రాజంగం అను యిరువురు సభ్యులుచేర్చుకోబడ్డారు. శ్రీఅన్నామలై సాంఘిక సంక్షేమ శాఖను, శ్రీ రాజంగం హరిజన సంక్షేమశాఖను విర్వహిస్తారు.

శ్రీమతి సత్యవాణీముత్తు వివాసగృహానికి, పి. టి. ది పరేకర్ భూమిపూజగా ఆమెకు అధికారదార్ఢ ఏమీ రాలేదని, వచ్చిన తరువాత జవాబు యివ్వగలుతుందని తెలియజేయబడింది.

కొత్తమంత్రులు రేపు ఉదయం 10 గంటలకు ప్రమాణ స్వీకారం చేస్తారు.

పూర్వపరాలు

శ్రీమతి సత్యవాణీముత్తు పోయిన నెలలో కాసనసభలో తన మంత్రివర్గాన్ని వద్దంపై జరిగిన చర్చకు సమాధానమిస్తూ ఆమె ప్రైవేటు కార్యదర్శి వద్దనుండి కొంతమొత్తం లంచం తీసుకున్నట్లు ఆరోపణలు వచ్చాయి. ఆమె ప్రైవేటు కార్యదర్శి ఆ డబ్బును తనకు యివ్వలేదని చెప్పాడు. ఆ డబ్బు ఆమె ప్రైవేటు కార్యదర్శి వద్ద నుండి స్వాధీనం చేసుకోబడింది.

ప్రతిపక్షపార్టీల ప్రతినిధుల సమావేశం

జాతీయ సమన్వయకమిటి నిర్ణయం

న్యూఢిల్లీ, మే 4

ప్రతిపక్షపార్టీల ప్రతినిధులసమావేశాన్ని రేపు సాయంత్రం 3 గంటలకు ఆంధ్రా జాతీయ సమన్వయ కమిటి నేడు సమావేశమై నిర్ణయించింది.

ఈ సమావేశం ఆరు అంశాల కార్యక్రమాలకు సంబంధించి కార్యాచరణము రూపొందించేందుకై యీ సమావేశాన్ని ఏర్పాటు చేయాలని నిర్ణయించింది.

రైల్వే సమ్మె కారణంగా ఆంధ్రాలో కార్మికులు, ప్రజలు సహకారాన్ని పొందేందుకై రేపు కేంద్ర ప్రభుత్వ, బ్యాంకుల, జీవితబీమా కార్పొరేషన్ ఎంప్లాయీస్ సంఘాలతో సమావేశాన్ని కూడా యీ కమిటి ఏర్పాటు చేసింది. ఇప్పటికి అందిన సమాచారాన్ని బట్టి మొత్తంమీద సమ్మె చాలా విజయవంతంగా జరిగినట్లు జాతీయ కమిటి ప్రతినిధి తెలిపాడు. ఎప్పటికప్పుడు సమాచారాన్ని సేకరించడం కొనసాగుతుందని ఆయన అన్నాడు

విశాలాంధ్ర

1974 మే 5 ఆదివారం

ఐక్య కార్యాచరణ

పెరుగుతున్న ధరలను, అందుకు ఊతమిస్తున్న కేంద్ర ప్రభుత్వ ప్రజావ్యతిరేక విధానాలను నిరసిస్తూ నేడు దేశ వ్యాప్తంగా ప్రజలు అనేక రూపాలలో ఆగ్రహాన్ని వ్యక్తం చేశారు. ఏదో ఒక రూపంలో బంద్, లేదా సమ్మె, లేదా హార్తాళ్, నిరసన ప్రదర్శన, బహిరంగసభ జరగని రాష్ట్రం, ప్రాంతం అంటూ లేదని చెప్పటం అతిశయోక్తి కాదు.

ఇలాంటి విస్తృత ప్రజా సమీకరణ, అందునా దేశ వ్యాపితంగా, ప్రజాస్వామ్య కోర్కెలపై వామపక్ష పార్టీల ఆధ్వర్యాన జయప్రదంగా జరగటం అపూర్వం. ఏకేడెమిసి సంవత్సరాల అనంతరం 8 వామ పక్షాలు ఐక్యంగా పిలుపివ్వటమేకాక, సమైక్య కార్యాచరణకు పూనుకుని సామాన్య ప్రజలలో విశ్వాసాన్ని, పోరాటభావాన్ని కల్గించి ప్రత్యామ్నాయ పంథానైపు దేశ ప్రజలను నడిపించలానికి చేసిన ప్రయత్నం నిస్సందేహంగా సత్ఫలితాల నిస్తుంది.

పెరుగుతున్న ధరలతో, పేరుకుపోతున్న సమస్యలతో, శీఘ్రపతులున్న ఆర్థిక సంక్షోభంతో దేశం ఎట్టుడుకునెట్టు ఊడుసుతుంది. సమాజంలో ఉన్న అన్ని సెక్షన్లు తీవ్రంగా స్పందిస్తున్నాయి. సహజంగానే యీ పరిస్థితి రాజకీయ రంగంలో ప్రతిఫలిస్తున్నది. ఆనరణలో భూస్వాములు, పుట్టుబడిదారులకు మొగగాడుగా ఉంటున్న జనసంఘ్ సిండికేట్, స్వతంత్ర, బి. కె. డి. లాంటి మితవాద పార్టీలు సైతం సూటులలో ధరలు తగ్గాలని వినవస్తున్నాయి. ఒకవైపు ధరలు తగ్గాలనే వినాదంతో ప్రజలలో చొరబడటానికి ప్రయత్నిస్తూనూనంలో వైపు-కేంద్రపాస్థ ప్రభుత్వాలు మరింత మితవాదం వైపు, భూస్వామ్య, గుత్తాధిపతుల అనుకూల విధానాలను చెప్పటాలని గగ్గోలుపెట్టుతున్నాయి. ఆహార ధాన్యాల టోకు వ్యాపారానికి యీ శక్తులు వ్యతిరేకం. ప్రజలను విలువుగోపీడీ చేసే "స్వేచ్ఛా మార్కెట్"కు అనుకూలం. గుత్తాధిపతులకు పన్నుల రాయితీలో, ఆదాయపుపన్ను తగ్గించటంలో, మూల సౌకర్యాలలో అదనపు పెట్టుబడులు కల్పించాలనేది వీరి విధానం. కనుక ధరలు తగ్గటం వినాదంతోపాటు దానికి యూర్థం ఏమిటి? ఎట్లి చర్యలు తీసుకోవాలని? అనే ప్రత్యామ్నాయ మార్గాన్ని గురించి ప్రజలలో విస్తృత ప్రచారం జరగాలి. అట్టి కనీస ప్రత్యామ్నాయ కోర్కెల కార్యక్రమాన్ని 8 వామపక్షాలు రూపొందించాయి. కాంగ్రెసేతర రాష్ట్రాలలో సంయుక్త పార్టీలలో కొన్ని ముఖ్యంగా - సోషలిస్టుపార్టీ, మార్క్సిస్టుపార్టీలు యీ కనీస కోర్కెల కార్యక్రమానికి బద్ధ వ్యతిరేకులైన పార్టీలతోకలసి పోరాటం జరిపాయి. ఫలితంగా రాష్ట్రంలో సంయుక్త ప్రభుత్వాలు ఏర్పడ్డాయి. ఈ పరిణామంలో మధ్యప్రదేశ్ లో జనసంఘంతోకలసి సోషలిస్టుపార్టీ ఆందోళన సాగించింది. అదే విధంగా మధులిమాయే ప్రకటన, ఎనిమిది వామపక్ష పార్టీల ప్రకటనను విరుద్ధంగా వుంది. కేరళలో మార్క్సిస్టుపార్టీ, కేరళ కాంగ్రెస్‌తో ప కార్యక్రమం ప్రాతిపదిక్షపై కలసి 'కేరళబంద్'కు పిలుపిచ్చింది? కేరళ ఐక్యసంఘటన ఫ్రంట్ ప్రకటనకు అనుకూలంగా వుంది. దానిని చిత్తశుద్ధితో ఆచరణలో పెట్టుతున్నది- కేరళ మంత్రివర్గం ఒక్కటే. అట్టి మంత్రివర్గానికి వ్యతిరేకంగా ఉద్దేశించని, కేరళ కాంగ్రెసుతో కలసి మార్క్సిస్టుపార్టీ నిర్వహిస్తున్న హర్తాలం వామపక్ష, ప్రజాతంత్ర శక్తుల ఐక్యతకు దోహదం చేస్తుందా?

వామపక్ష పార్టీలలో, సిద్ధాంత, రాజకీయ భేదాభిప్రాయాలున్నాయి. ఇకముందు ఏర్పాటయినా, కమ్యూనిస్టు పార్టీకి సంబంధించినంతవరకు, ప్రస్తుత స్థితిలో, పాలక కాంగ్రెసు పార్టీ వెనుక గల ప్రజలలో వస్తూన్న శ్రీవ్రవాద భావాల మార్పులను గమనించి, వారిని కలుపుకునివ్వ రీతిలో, వారికి ప్రాతినిధ్యం వహిస్తున్న కాంగ్రెసులోని ప్రగతిశీల శక్తులను స్నేహం ఐక్య కార్యాచరణలోకి తీసుకురాగలిగినవాడే విస్తృత వామపక్ష, ప్రజాతంత్ర ఐక్యత సాధ్యమని విశ్వసిస్తున్నది. అనరణ దాపరి ధృవపరిస్తున్నది. మొన్న జరిగిన బెంగాల్ జాతీ కాంగ్రెసుల సమ్మేళనికి కారణాలు. అనేక రాష్ట్రాలలో కాంగ్రెసు విద్యార్థి, యువజన సంఘాలు ఇతర ప్రజాతంత్ర సంఘాలలో పలసి పోరాటించిన కనీస కార్యక్రమం, వాయిదా కుంభకోణ ఉదాహరణలు.

కాంగ్రెసు ప్రభుత్వ ప్రజావ్యతిరేక విధానాలను తిప్పి కొట్టాలన్నా, ప్రభుత్వ స్వభావంలో మార్పు తేవాలన్నా, మితవాద శక్తుల కుతంత్రాలను ఓడించి, దేశాన్ని వామపక్ష ప్రజాతంత్ర విప్లవ దిశకు నడిపించాలన్నా ఏ వామపక్ష ప్రజాతంత్ర శక్తుల విస్తృత ఐక్యమే నాధ్యం. ఈ వామపక్షాల కార్యాచరణను ముందుకు తీసుకెళ్ళటంద్వారా, కనీస కార్యక్రమాల కార్యక్రమాన్ని ఆమోదించి ప్రభుత్వాన్ని శక్తులను విస్తృతంగా కలుపుకోవ్యేందుకు కృషి సల్పటంద్వారా అట్టి ఐక్యతను సాధించగలుగుతాం.

అధిక ధరల వ్యతిరేక ప్రదర్శనలు

విజయవాడ, మే 4

వామపక్ష పార్టీల పిలుపుపై నిన్న ధాన్యిక ధరలను వ్యతిరేకంగా ప్రజా ప్రదర్శనలు నిర్వహించి బహిరంగసభలు జరిపారు.

సభలు కమ్యూనిస్టు నమితి, కమ్యూనిస్టు పార్టీ (మార్క్సిస్టు) సోషలిస్టుపార్టీ, ఇతర కార్మికులు, ఉద్యోగుల యూనియన్, విద్యార్థి, మహిళాసంఘాలూ అధ్వర్యాన జరిగినవి. వీటి ప్రజలు ఉదయంనుండి ప్రజాప్రదర్శన బయలుదేరిన ప్రజాప్రదర్శన ప్రదానకేంద్రాలకు చేరుకున్నారు. సుమారు ముగ్గురు ధర్నాచౌక్ వద్ద ప్రదర్శన ముగిసింది. ధర్నాచౌక్ వద్ద ప్రదర్శన ముగిసిన తరువాత ఆ ప్రదేశంలోనే బహిరంగసభ జరిగింది.

ఈ సభలలో కమ్యూనిస్టు నమితి కార్యదర్శి పాటి (మార్క్సిస్టు) పార్టీ కార్యదర్శి పి. పుల్లయ్య, సోషలిస్టుపార్టీ నాయకులు ఎం. వి. ఎస్. శర్మ, ఎ. ఎస్. ఆర్. ఆంజనేయులు, కార్మిక నాయకులు ఎం. వి. ఓ. ఫణి, యూనియన్ విద్యార్థి, యువజన సంఘాల నాయకులు ప్రసంగించారు.

ప్రదర్శనలు తమ తమ పార్టీ ఆఫీసులు, ట్రాన్స్‌పోర్టు కంపెనీలు గేట్ మీటింగులు నిర్వహించి ప్రజలను సమీకరించారు.

నెల్లూరులో

నాయకుల పిలుపుపై నెల్లూరు, కోవూరు పట్టణాలలో హర్తాళ్ విజయవంతంగా జరిగింది. హోటళ్ళు, సినిమాలు, ఫ్యాక్టరీలు, బడులు, పూర్తిగా మూసివేయబడ్డాయి. రిక్షాలు, సిటీ బస్సులు సైతం తిరగలేదు. వ్యాపారులు, ప్రజలు స్వచ్ఛందంగా హర్తాళ్‌కు సహకరించారు. సుమారు ముగ్గురు ధర్నాచౌక్ వద్ద ప్రదర్శన జరిగింది. ప్రదర్శనకు ముందు, ఆ తర్వాత బహిరంగసభలు జరిగాయి. సభలలో సి. పి. ఐ. నాయకులు ఎ. ఎస్. రెడ్డి, సి. పి. ఎం. నాయకులు ఎ. వి. సుబ్బారావు, సోషలిస్టు పార్టీ నాయకులు ఎం. వి. ఎస్. శర్మ, ఎ. ఎస్. ఆర్. ఆంజనేయులు, ఆర్. ఎస్. పి. నాయకులు ఎ. వి. ఎస్. రెడ్డి, ఎ. ఐ. టి. యు. స

బీహార్‌లో మితవాద శక్తుల కుట్ర నగ్న స్వరూపం

బీహారు రాష్ట్రంపై రాజకీయరంగంలో ఏప్రిల్ 29 న జరిగిన చర్చలో పార్లమెంటు, భారత కమ్యూనిస్టుపార్టీ సభ్యుడు ఇంద్రదీప్ సిన్హా బీహారు రాష్ట్రంలో, భూస్వామ్య తమ స్వప్రయోజనాలకోసం హింసాకాండను, దహనకాండను, బూటకాలను రెచ్చగొట్టిన, రెచ్చగొడుతున్న శక్తుల నిజస్వరూపాన్ని బట్టబయలు చేశారు.

శ్రీ ఇంద్రదీప్ సిన్హా తన ప్రసంగంలో యిలా అన్నాడు:

బీహారు అందోళన అణచివేయడానికి దారి తీసిన వాస్తవాలను సభ ముందుంచగోరుతున్నాను. దేశంలో అవసర వస్తువుల ధరలు పెరిగాయనడంలోను, బీహారులో అవి మరింతగా పెరిగాయనడంలోను సందేహం ఏ మాత్రంలేదు. కిలో గోధుమలు యిరవై రూ. 2.25లకు అమ్ముతున్నాయి. బీహారులో బొగ్గు ఉత్పత్తి అవుతోంది. బొగ్గు గనులు పాట్నాకు పట్టుమని 200 మైళ్ళ దూరమున్నా ఎక్కువ దూరంలో లేవు. అయితేనేం పాట్నాలో, ముజఫర్‌పూర్‌లో 1 మండి 10 రూపాయలదాకా అమ్ముడవుతోంది.

ఆహార ధాన్యాలవంటివాటి దొంగ వ్యాపారంమీదా బీహారుప్రభుత్వంఎటువంటి తర్కూ తీసుకోలేదు. ఈ పరిస్థితివల్ల వివిధ వర్గాల్లో ఎంతైనా విరసనభావం వుంది.

వ్రతాల్లో వున్న యీ విరసనభావానికి పంచవటి ఉద్యమ రూపమివ్వడానికి కార్మికులు, ఉద్యోగులు ఉపాధ్యాయులు వొరవ తీసుకున్నారు. 400 ప్రాథమికోన్నత, తదితర పంచాం పిలువుపై బీహారులో జనవరి 21 న బంద్ జరిగింది.

రాష్ట్రపతి ఎన్నికలవాయిదా మితవాదపార్టీల లక్ష్యం

మితవాద అభివృద్ధి నిరోధకశక్తులు బీహారు శాసనసభను రద్దుచేయించి రాష్ట్రపతి కంకణం కట్టుకున్నాయి. అటు పిమ్మట ఉత్తరప్రదేశ్, మధ్యప్రదేశ్ శాసనసభలను రద్దుచేయించడం. తద్వారా రాష్ట్రపతి ఎన్నిక ఆర్థంతరంగా వాయిదావేయడం.యిదీ వాళ్ళ వ్యూహం

ఆటువంటి ప్రమాదకర పరిస్థితిలో బీహారు రాష్ట్రంలో ప్రతిపక్షమూ కాంగ్రెస్ సంస్థా కూడా దాదాపు స్తంభించిపోయాయి. భారత కమ్యూనిస్టుపార్టీ ఒక్కటే పోరాట రంగంలో నిలబడి వుంది అయితే అభివృద్ధి నిరోధకశక్తులతిని కొట్టడానికిఒక్కటిభారత కమ్యూనిస్టుపార్టీ బలమే సరిపోదని నేను భావిస్తున్నాను. అందుచేత, కాంగ్రెస్ నాయకులను, సోషలిస్టు పజ్ఞను ఏకం చేస్తున్నాను. మీ అంతరంగిక కలహాలను ప్రస్తుతానికి విస్మరించండి. అభివృద్ధి నిరోధకుల నవాబును కలిసిట్టుగా ఎదిరించండి. నేను వారి ముందు, ఈ దిగువ ఎడు సూచనలు ఉంచుతున్నాను.

ఎడు సూచనలు

1. పరిపాలనా పౌరబాధ్యతకి అనువైన చిన్న మంత్రివర్గాన్ని ఏర్పాటు చెయ్యాలి

2. కానన సభను వెంటనే సమావేశపరచాలి.

3. కేంద్రం నుండి రాష్ట్రం మరిన్ని తిండిగింజలు తెప్పించాలి.

4. దొంగనిల్వదారులకు, అధికలాభార్జన పరులకు వ్యతిరేకంగా ఠర్కుతి తీసుకోవాలి. వీరిపట్ల వెలికితీత కార్యక్రమాన్ని వేవట్టాలి.

5. అంతగొండి మంత్రులైనా, అవినీతిపరులైనా, అతి అత్యంత నమ్మకమైన గోమాంస భక్షణ లేస్తాడు గవూర్. అంటి అతగాడు హంతకుడన్నమాట" అనే నినాదంతో వీరు పాట్నా విధుల్లో ధర్నాలేగింపు జరిపారు.

గవూర్ నాయకత్వానగతి ప్రభుత్వం పటిష్టంగా వుందని ఎవరూ అనడంలేదు ఈ మంత్రివర్గాన్ని పునర్నిర్మించాలని మాస్ 17 నాడే మా పార్టీ డిమాండ్ చేసి వుంది.

రాష్ట్రపతి ఎన్నికలవాయిదా మితవాదపార్టీల లక్ష్యం

మితవాద అభివృద్ధి నిరోధకశక్తులు బీహారు శాసనసభను రద్దుచేయించి తీవ్రాతి కంకణం కట్టుకున్నాయి అటు పిమ్మట ఉత్తరప్రదేశ్, మధ్యప్రదేశ్ శాసనసభలను రద్దుచేయించడం. తద్వారా రాష్ట్రపతి ఎన్నిక ఆర్థంతరంగా వాయిదావేయడం.యిదీ వాళ్ళ వ్యూహం

ఆటువంటి ప్రమాదకర పరిస్థితిలో బీహారు రాష్ట్రంలో ప్రతిపక్షమూ కాంగ్రెస్ సంస్థా కూడా దాదాపు స్తంభించిపోయాయి. భారత కమ్యూనిస్టుపార్టీ ఒక్కటే పోరాట రంగంలో నిలబడి వుంది అయితే అభివృద్ధి నిరోధకశక్తులతిని కొట్టడానికిఒక్కటిభారత కమ్యూనిస్టుపార్టీ బలమే సరిపోదని నేను భావిస్తున్నాను. అందుచేత, కాంగ్రెస్ నాయకులను, సోషలిస్టు పజ్ఞను ఏకం చేస్తున్నాను. మీ అంతరంగిక కలహాలను ప్రస్తుతానికి విస్మరించండి. అభివృద్ధి నిరోధకుల నవాబును కలిసిట్టుగా ఎదిరించండి. నేను వారి ముందు, ఈ దిగువ ఎడు సూచనలు ఉంచుతున్నాను.

ఎడు సూచనలు

1. పరిపాలనా పౌరబాధ్యతకి అనువైన చిన్న మంత్రివర్గాన్ని ఏర్పాటు చెయ్యాలి

2. కానన సభను వెంటనే సమావేశపరచాలి.

3. కేంద్రం నుండి రాష్ట్రం మరిన్ని తిండిగింజలు తెప్పించాలి.

4. దొంగనిల్వదారులకు, అధికలాభార్జన పరులకు వ్యతిరేకంగా ఠర్కుతి తీసుకోవాలి. వీరిపట్ల వెలికితీత కార్యక్రమాన్ని వేవట్టాలి.

5. అంతగొండి మంత్రులైనా, అవినీతిపరులైనా, అతి కఠినంగా వ్యవహరించాలి.

6. విద్యార్థుల డిమాండ్లవట్ల ఆశక్తి కరిగిన విద్యార్థి సంఘాలన్నిటితోనూ ప్రభుత్వం సంప్రతింపులు ప్రారంభించాలి

7. సంప్రతింపులద్వారా ఉపాధ్యాయుల డిమాండ్లను ప్రభుత్వం నిర్వర్తించాలి విద్యాలయాలను, కళాశాలను సాధ్యమైనంత త్వరగా తిరిగి తెరవాలి.

—కె. వి. యన్. వర్మ

స్వీకారం

గుంటూరు జిల్లా
స్వరాజ్య ఉద్యమం
(1920-30 ఉజ్వల ఘట్టాలు)
మాదల వీరభద్రరావు
పాదా : రూ. 6.00
మేలు : రూ. 10.0
ప్రతులకు : మాదల వీరభద్రరావు
13, వెంకటస్వామి నాయుడు రోడ్, శివాజీ నగర్, బెంగుళూర్ 1

* * * *

అంతరంగ చిత్రాలు
డా॥ బి. ఆర్. శాస్త్రి
వెల : రూ. 1.50
ఆంధ్ర ప్రదేశ్ బుక్ డిస్ట్రిబ్యూటర్స్, సికింద్రాబాదు.మద్రాసు.

రేపటి సత్యం

ధరలు పెరిగిపోతున్నాయి
ఆశలు తరిగి పోతున్నాయి
కరువు భత్యాలకు నిత్యావసర వస్తువులు
దూరంగా భయంగా పారిపోతున్నాయి

బతుకు దుర్భరమయ్యేకొద్దీ
శాంతమూర్తులు కూడా శాంతంగా
నుండరు
ఉండక వాళ్ళేంచేస్తారని అడుగుతాంచేం
ధరల్ని పెంచేవాళ్ళనీ
నువ్వుల్ని క్రుంచేవాళ్ళనీ
క్రమని వీళ్ళేవాళ్ళని

ఇంకొన్నాళ్ళలో శ్రామికులేంచేస్తారో
బతుకుని ఎంత రమ్యంగా పూయిస్తారో
నువ్వే చూస్తావుగా!

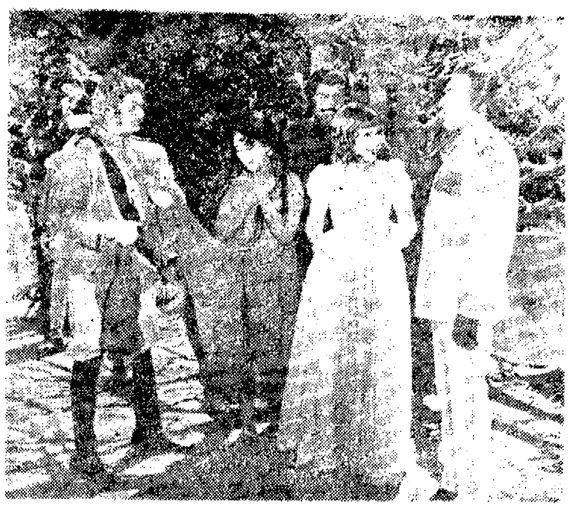

"అల్లూరి సీతారామరాజు" చిత్రంలో ఒక సన్నివేశం.

చిత్రసమీక్ష

అల్లూరి సీతారామరాజు

స్వాతంత్ర్యోద్యమ చరిత్రలో వున్న ఆటుపోటులు వ్యక్తి కారణంగా ఆటుపోటులే. ఆ వ్యక్తి వరిస్థితి ఎర్పడినప్పుడు యావత్తు దానివి వినాశనమునకు గురయి గమ్యస్థానం చేరుకోలేకపోవడం చారిత్రక సత్యం. అటువంటి నాయకులలో అల్లూరి సీతారామరాజు ఒకడు. మన్యప్రాంతంలో ఆదివాసీ పోరాట గాథను కళ్ళకు కట్టినట్లు అయంతి రాజశ్రీ, సీతా ప్రొడక్షన్స్ పతాకంపై తమ్మారెడ్డి భరద్వాజ్ దర్శకత్వంలో నిర్మించిన "అల్లూరి సీతారామరాజు" చిత్రంలో కనిపిస్తుంది. ఈ చిత్రం ఎలా వుంది? ఎంతవరకు ఆకట్టుకుంటుంది? ఈ ప్రశ్నలకు సమాధానం చెప్పడానికి ముందు ఈ చిత్రం ఎలా తయారయిందో తెలుసుకోవడం అవసరం.

ఈ చిత్రం ఎలా తయారయిందో తెలుసుకోవడానికి ముందు మనం అల్లూరి సీతారామరాజు చరిత్ర గురించి కొంత తెలుసుకోవాలి. అల్లూరి సీతారామరాజు ఒక సాధారణ వ్యక్తి కాదు. ఆయన ఒక అసాధారణ వ్యక్తి. ఆయన ఒక అసాధారణ పరిస్థితిలో అసాధారణ పోరాటం చేశాడు. ఆయన ఒక అసాధారణ మరణం పొందాడు. ఆయన ఒక అసాధారణ వ్యక్తిగా ప్రజల హృదయాలలో నిలిచిపోయాడు. అలాంటి అసాధారణ వ్యక్తి జీవితాన్ని చిత్రంగా తీయడం ఎంత కష్టమో ఊహించవచ్చు. ఈ కష్టాన్ని ఎదుర్కొని ఈ చిత్రాన్ని నిర్మించిన నిర్మాతలకు నా అభినందనలు.

కృష్ణకు వెళ్ళిన యాత్రికులు

మచిలీపట్నంలో (శకిశాఖ) ఇంటిపేరు. వేలూరి శ్రీనివాస్ (కమల్‌కుమార్) కుమార్తె రేవతిని (ముంబాయి) ప్రేమిస్తాడు. వారి పెళ్ళికి శ్రీనివాస్ వ్యవసాయం అంగీకరించడంతో అతని స్నేహితుడు జమునాదాస్ (మదన్ పురి) ఒక నాటకం ఆడి, వైజాగు వరకు వస్తాడు.

వైజాగ్‌లో రాజా (రాజ్) మరో ఇద్దరు వ్యక్తులతో (ఆనాజీ, తయబ్ హెచ్‌ఎస్)తో స్నేహం చేస్తాడు ఒకడు. ఈ నలుగురు వైజాగు నుండి వారోజీ అక్కడకు కొంచెం దూరం వెళ్ళి, కోరుకొండ వద్ద ఒక గ్రామానికి చేరుతారు. అక్కడ ఒక గ్రామస్థుని ఇంట్లో వారు బస చేస్తారు. ఆ ఇంటి యజమాని కూతురు రాధ (రాధిక) వీరికి సపర్యలు చేస్తుంది. ఆమెతో చనువు పెరుగుతుంది. ఆమెను చూడగానే రాజా ఆమెను ప్రేమిస్తాడు. ఆమె కూడా అతన్ని ప్రేమిస్తుంది. ఈ విషయం తెలిసి రాధ తండ్రి వారిని వెళ్ళిపొమ్మంటాడు. వారు వెళ్ళిపోతారు.

రాజా, మిగిలిన ఇద్దరినీ కూడా వ్యాపారానికి ముంబాయికి పంపేస్తాడు. రేవతి పూలు కొంటాడు. ఎగ్జిబిషన్‌కోసం వచ్చిన డబ్బు తిరిగి ఇచ్చేస్తాడు. బంగారు బొమ్మలు చేసి అమ్మడానికి ఎగ్జిబిషన్ ఏర్పాటు చేస్తాడు. ఎగ్జిబిషన్‌లో ఒక వ్యక్తి రాజా బొమ్మలు చూసి, అవి తన భార్యవి అని గుర్తిస్తాడు. ఆమె ఎక్కడ వుందో చెప్పమని రాజాను బెదిరిస్తాడు. రాజా ఆమె ఎక్కడ వుందో చెప్పడు. ఆ వ్యక్తి రాజాపై దాడి చేస్తాడు. రాజా అతన్ని చంపేస్తాడు. రాజా అరెస్టవుతాడు. రాజాకు ఉరిశిక్ష పడుతుంది. రాజా ఉరికంబం ఎక్కుతాడు.

ఈ కథలో ఎన్నో మలుపులు, ఎన్నో ఉపకథలు వున్నాయి. ఈ కథను చిత్రంగా మలచడంలో దర్శకుడు ఎంతో శ్రమపడ్డాడు. ఈ శ్రమ ఫలితంగా ఒక మంచి చిత్రం రూపొందింది. ఈ చిత్రం ఎంతో మంచి చిత్రం అని చెప్పడానికి ఎన్నో కారణాలున్నాయి. ముఖ్యంగా చెప్పుకోవలసిన కారణం ఈ చిత్రంలో ఎక్కడా రాజీ పడకపోవడం. ఈ చిత్రం ఎలా వుండాలో అలాగే వుంది. ఈ చిత్రం ఎలా వుండకూడదో అలా లేదు

డ్రాఫ్ట్స్‌మ్యాన్ అడ్వర్టైజ్‌మెంట్

పోస్టుమాస్టర్ జనరల్, ఆంధ్ర సర్కిల్ వారికి 60 టెలిగ్రాఫిస్టులు (షె. కు.-8, షె. తె.-3, మాజీ సైనికోద్యోగులు-6) కావలెను.

ఆన్ రిక్రూట్‌మెంట్ కోటాలో గతంలో ఇవ్వబడిన రిక్రూట్‌మెంట్‌లో పెట్టిన అయిన చివరి అభ్యర్థి పెట్టిన్‌పేజీ మార్కులు : (70 01)

నోట్ : 1. ఖాళీల సంఖ్య మారడానికి వీలుంది.
2. రాష్ట్రంలో ఎక్కడికైనా అభ్యర్థులు బదిలీ చేయబడతారు.

పేస్కేల్ : రూ. 260-8-300-ఇ.బి. 8-340-10-380-12-420. ఇ. బి. 12-480 (టెలిగ్రాఫిస్టుగా నియమించబడగానే 3 అడ్వాన్స్ ఇంక్రిమెంట్లు ఇవ్వబడును.)

వయస్సు : 1-7-74 న 18-23 సంవత్సరాలమధ్య (i) షెడ్యూల్డ్ కులాలు/తెగల వారికి 5 ఏండ్లు, మరియు (ii) మాజీ సైనికోద్యోగులు, తూర్పు పాకిస్తాన్ నుండి వచ్చిన నిర్వాసితులు, బర్మా మరియు శ్రీలంక నుండి వచ్చిన కాంటినీయులకు, గోవా, డామన్ మరియు డయూ వాస్తవ్యులు, కెన్యా, ఉగాండా, రిపబ్లిక్ ఆఫ్ టాంజానియాలనుండి వలసవచ్చినవారు మొదలైన ఇతర కాటగిరీల వారికి అనుటలో నున్న నిబంధనల మేరకు.

కనీస విద్యార్హతలు : యూనివర్సిటీ/బోర్డుచే గుర్తింపబడిన మెట్రిక్యులేషన్ లేదా దానికి సమానమైన పరీక్ష.

సెలెక్షన్ : సై పరీక్షలో వచ్చిన మార్కుల ప్రాతిపదికపై ఉన్న ఖాళీలకు విద్యార్హతకు మోస్ మార్కులొచ్చినవారిని ఇంటర్వ్యూకు పిలుస్తారు. రిజర్వేషన్-కం-హోండ్రైటింగ్ టెస్టులో అభ్యర్థులు క్వాలిఫై కావాలి.

ట్రైనింగ్ పీరియడ్ : 9 నెలలు. ఈ కాలంలో నెలకు రూ. 80/-లు వేతనమును ఇవ్వబడును. మొదటి బాచ్ జనవరి 1975 లో ప్రారంభమవుతుంది.

నోట్ : గతదరఖాస్తుదారు ఆంధ్రప్రదేశ్‌లోని ఏ employment ఎక్స్చేంజిలో నైనా రిజిస్టరు చేసుకొని వుండాలి.

ఈ క్రింది వివరాలు పేర్కొంటూ తెల్ల కాగితంపై పెట్టుకొనే దరఖాస్తు పోస్టుమాస్టర్ జనరల్, ఆంధ్ర సర్కిల్, హైదరాబాద్-500001 వారికి ఇవీపం 20-8-74 నాటికి చేరునట్లుగా పంపాలి.

(1) పూర్తి పేరు, (2) పూర్తి పోస్టల్ అడ్రసు, (3) పుట్టిన తేదీ (క్రీస్తు శకంలో). మెట్రిక్యులేషన్ లేదా అందుకు సమానమైన పరీక్షలో రిజల్టు అయిన విధంగా, (4) షెడ్యూల్డ్ కులాలు/తెగలకు చెందినట్లయితే, (a) కులం/మతంపేరు (b) తెగపేరు పేర్కొనాలి. (5) మెట్రిక్యులేషన్ లేదా అందుకు సమానమైన పరీక్షతో మొదలు పెట్టి విద్యార్హతకు వరీక్షపేపు, తీసుకొన్న ఏజన్సీ ప్రతి సబ్జెక్టులోనూ వచ్చిన మార్కులు, మొత్తం మార్కులు, ఆగ్రిగేట్ మార్కుల పెర్సెంటేజ్. యూనివర్సిటీ/బోర్డుపేరు పేర్కొనాలి. మార్కుల షీటు-అటెస్టెడ్ కాపీ, తన్నుకి ఎడ్యుకేషనల్ క్వాలిఫికేషన్లు పేర్కొంటే ఆయా డిగ్రీ సర్టిఫికెట్ల కాపీలు వగైరా జతపరచాలి. (6) employment ఎక్స్చేంజిపేరు, రిజిస్ట్రేషన్ నెం. (7) దరఖాస్తుదారు సంతకం.

ఈ క్రింది డాక్యుమెంట్లు అప్లికేషన్‌తోపాటు పంపాలి.

(1) (క్రీస్తు శకంలో పుట్టిన తేదీకి సంబంధించి యస్. యస్.యల్. సి. లేదా దానికి సమానమైన మెట్రిక్ సర్టిఫికెట్ కాపీ లాంటి) డాక్యుమెంటరీ సాక్ష్యానికి అటెస్టెడ్ కాపీ. ఇది మెట్రిక్యులేషన్ లేదా అందుకు సమానమైన పరీక్ష సర్టిఫికెట్‌లో చూపెట్టినట్లయితే, (2) మెట్రిక్యులేషన్ లేదా సమానమైన పరీక్ష మార్కుల జాబితా అటెస్టెడ్ కాపీలు. అభ్యర్థికి ఉన్నత విద్యార్హతలుంటే డిగ్రీ సర్టిఫికేట్ల కాపీలతోపాటు ఆయా పరీక్షల మార్కుల జాబితాల కాపీలు, (3) (షె. కు. / షె. తె. అభ్యర్థుల విషయంలో) నిర్దేశింపబడిన అధికారి అటెస్టెడ్ కాస్టుసర్టిఫికేట్, (4) మాజీ సైనికోద్యోగుల విషయంలో అటెస్టెడ్ డిశ్చార్జ్ సర్టిఫికేట్.

కవరు పై పెద్ద అక్షరాలలో ఈ క్రింది విధంగా వ్రాయాలి:

అప్లికేషన్ వర్ రిక్రూట్‌మెంట్ టు ది కాడర్ ఆఫ్ డ్రాఫ్ట్స్‌మెన్.

నోట: అప్లికేషన్‌లోపాటు ఐడెంటిటీ సర్టిఫికేట్లు పంపకూడదు.

పోస్టుమాస్టర్ జనరల్,
ఆంధ్ర సర్కిల్,
హైదరాబాద్ - 500001.

లెనిన్ - యెరిన రచనలు

(మొదటి భాగం)

ప్రగతి ప్రచురణాలు, మాస్కో వెల : రూ. 1-25

సామ్రాజ్యవాదయుగవ్యక్తిగాలకు తగినట్లు, మార్క్సిజాన్ని సృజనాత్మకంగా అభివృద్ధి చేసిన మహానాయకుడు లెనిన్. మార్క్సిజం-లెనినిజం విడదీయ వీలు లేని ఏకైక సిద్ధాంతం. ఈ మహానాయకుని రచనల నుండి ముఖ్యమైన వ్యాసాలను ఏరి, వాటిని భాగాలుగా ప్రగతి ప్రచురణాలయంవారు ప్రకటిస్తున్నారు. అందులో మొదటి భాగం యిది.

ఇందులో సిద్ధాంత విభాగము, వ్యూహ, ఎత్తుగడలకు చెందిన విభాగము, జాతుల వ్యయం విప్లవయోక్యతకు సంబంధించిన వివరణ...ఈ మూడు అంశాలూ ఉన్నాయి.

వర్తమాన ప్రపంచ పరిణామాలకు మార్గదర్శకమైన కరదీపిక మార్క్సిజం లెనినిజం. ఇవొక అంతర్జాతీయ సిద్ధాంతం. పీడనాపరం, రివిజనిజాల నుండి విరంతరం కాపాడుకుంటూ తనకుతాను ఎదుగు పెంపొందుకుంటూ ముందుకు సాగుతున్న కార్మిక సిద్ధాంతం యిది.

1. కార్మిక-రైతాంగ ప్రభుత్వం

కార్మిక-రైతాంగ ఐక్యత ఆవశ్యకత విప్లవాంత్ర విప్లవానికి ఇదును. రైతాంగ సహకారంతోనే, ముఖ్యంగా పేద రైతాంగ సహకారంతో రష్యన్ బోల్షివిక్కుడు పోరాడిన్ విప్లవాన్ని ఉధృతం చేశారు. రైతాంగ అభివృద్ధి విరోధకుని, వారిని కక్కుకూటమిలో చేర్చాలి వాదించిన ట్రాట్స్కీ దుష్ట వర్గాంశాన్ని విశదంగా విమర్శిస్తూ లెనిన్ ప్రానిన అనేక గ్రంథాలలో ఇది ముఖ్యమైనది.

బూర్జ రైతాంగ ప్రజాపీడన్ని, బూర్జువావర్గ ప్రభావం నుండి కొంగించి, కార్మికవర్గమైపై పైపుగా మళ్ళించవలసిన కర్తవ్యాన్ని ఎదుర్కొంటున్న ఈనాడు ఈ రచనకు ఎంతో ప్రాముఖ్యమున్నది. ప్రతిరైతు కార్యకర్తవ్యక ఉపయోగారి.

3. చెహోవ్ కథలు

ప్రగతి ప్రచురణాలయం, మాస్కో వెల : రు. 2-75

1880 లో జన్మించి, 1903 లో ఆక్షయంద పట్టవానికి 14 ఏండ్ల ముందే మరణించిన మహోరచయిత చెహోవ్. ఆయన జీవించినసమాం ఈనాడు రష్యాలో లేదు. దని ఆయన రచనలు ఆజరామరాలు.

ఏమంటే చెహోవ్, సమకాలీన సమాంలోని కుళ్ళను దుర్మీనతలను చిత్రించాడు నూతన సమాజాన్ని గురించి కలలుగన్నాడు.

"మాను వాస్తవంగా ఎలా వున్నదీ మానవులకి చూపిస్తే ఆతను దాని వశమాడు" అని చెహోవ్ విశ్వాసం.

ఆయన రచ్యత్వ పరిణామాలను మాత్రమేకాక, భవిష్యత్తు యొక్క విశ్వాన్ని ఎంద్యానుభవాన్ని కూడా పన్నాడు.

చెహోవ్, వాతావరణికి ప్రస్ఫుటం, బోధనలు చేయడు. పాఠకులిదాపరిశీలకుడం మీద విశ్వాసంతో ఆయన రచనలు సాగుతాయి. అదే ఆయన విశిష్టత. చెహోవ్ కథలలో ఆబీయుత్వాలాంటి తొమ్మిది కథలు ఇందులో ఉన్నాయి.

ఇందులో ఆఖరుకథ, చెహోవ్ తానే ఆఖరు కథ (1904). పెండ్లిపాటరు ఆను ఈ కథలో వివయావతి విూలా, విన్నపాలతో క్రుంగిపోయి, చిట్టచివరకు పాత వ్యవస్థతో తెగతెంపులు చేసుకుని నూతన ప్రపంచంలోకి ప్రవేశిస్తుంది. విరాళ మండి ఆశకు వచ్చివిస్తుంది.

చెహోవ్ కథలన్నిటిలోని చొరిక నందేశం ఇదే.

నేడు ఈ క్రింది చిరునామాకు వ్రాయండి:

విశాలాంధ్ర పబ్లిషింగ్ హౌస్

ఏలూరురోడ్ - విజయవాడ-2

విశాలాంధ్ర బుక్ హౌస్

సుల్తాన్‌బజార్ - హైదరాబాద్

ఆంధ్ర సిద్ధాంతమిత్ర తరపున ప్రింటర్ అండ్ పబ్లిషర్ టి.వెంకటేశ్వరరావు, ఎడిటర్ పి. రామచంద్రారి. ముద్రణ వ్యవసాయ ప్రింటర్స్.

EDUCATIONAL

Account Test (Andhra Pradesh) Previous years Questions with Answers and Guides for: Part I, II; Executive Officers & P.W.D. Officers' Tests available. Prospectus free. Account Test Institute, 12/1-B, Police Commissioner's Office Road, Egmore, Madras-600008.

దీర్ఘరోగులకు ఉత్తమసిద్ధవైద్యం

హస్తప్రయోగం, అవయవము చిన్నదగుట, అవయవశాతమందు అనంతశక్తి, శుక్లనష్టం

వలన నపుంసకత్వము, ఉత్సాహము, శుక్లం, ధాతువులు, వర్ణశ్యాదులు కదుపునొప్పి, చెప్పుడు పోస్టు ద్వారా కూడా చికిత్స చేయబడును.

శ్రీబాలాజీవైద్యశాల, డా॥చేవర
టి.వి. రోడ్, పోస్ట్ 551 తెనాలి,
బ్రాంచి: 3-డి కోవాజీ స్ట్రీట్, మద్రాసు-17

1974-75 సంవత్సరానికి రెసిడెన్షియల్ స్కూళ్ళ విద్యార్థులకు స్కాలర్‌షిప్‌లు

భారత్రభుత్వంచే ఆమోదింపబడిన రెసిడెన్షియల్ స్కూళ్ళలో విద్యాభ్యాసం చేపేందుకుగాను 100 స్కాలర్‌షిప్‌లకై విస్తృతమైన ఫారంలో అప్లికేషన్లు కోరబడుచున్నవి.

అర్హత : ఆఖిలభారత పరీక్ష ప్రాతిపదికపై యిచ్చే ఈ స్కీము క్రింది స్కాలర్‌షిప్‌లకు వ్యత్యాదాయవర్గాం కుటుంబాలకు చెంది 11-13 ఏండ్ల వయసు మధ్యవున్న విద్యార్థులు అనాథ ప్రాతిపదికపై రాష్ట్రాధికారిగా స్కాలర్‌షిప్‌లకు కేటాయింపబడును.

కాలం & విలువ : సెకండరీ స్కూలు దిక కాలానికి వర్తించే ఈ స్కాలర్‌షిప్‌లలో ట్యూషన్‌ఫీజు, రెసిడెన్షియల్ ధార్జిడి పుస్తకాలు, క్లైనరీ మరియు యితర కంటల్సరీ ధార్జిడి కలిసివుండును.

రిజర్వేషన్ : షెడ్యూల్డ్ కులాలకు 15% షెడ్యూల్డ్ తెగలకు 7½% స్కాలర్‌షిప్‌లు రిజర్వ్ చేయబడినవి.

ఆదాయ ప్రాతిపదిక : అన్నివిధాలా వెలకు రూ. 500 లకు ఆదాయం తన్నా తక్కువున్న తలిదండ్రుల పిల్లలే అర్హులు వేతనాలు పొందేవారి విషయంలో బేసిక్ వేతనం మాత్రమే ఆదాయంగా పరిగణింపబడును.

చివరి తేదీ : రాష్ట్రాల మరియు కేంద్ర పాలిత ప్రాంతాల డైరెక్టర్, పబ్లిక్ ఇన్‌స్ట్రక్షన్ / డైరెక్టర్ ఆఫ్ ఎడ్యుకేషన్ నుండి నేరుగా అప్లికేషన్ ఫారంలు, యింకా వివరాలు పొందవచ్చును. పైవారికే అప్లికేషన్లు స్వీకరించుటకు చివరి తేదీ 31 మే 1974.

విద్యా & సాంఘిక సంక్షేమ మంత్రిత్వ శాఖవే నేరుగా అప్లికేషన్లు స్వీకరింపబడవు.

విద్యా & సాంఘిక సంక్షేమ మంత్రిత్వశాఖ,
భారత ప్రభుత్వం.

davp 74/23

శ్రీ సిద్ధారెడ్డి ప్రమాణ స్వీకారం

న్యూఢిల్లీ, మే 4

కర్నాటకలోని గుల్బర్గా నుండి యిటీవల జరిగిన ఉపఎన్నికలో లోక్‌సభకు ఎన్నికైన శ్రీ సిద్ధారెడ్డి (కాం) నేడు ప్రమాణ స్వీకారం చేశాడు.

భీమవరం మునిసిపాలిటీ

టెండరు నోటీసు

Roc. No. 4300/74-EI

1974-75 సంవత్సరమునకు కావలసిన ట్యూబులు, స్కూళ్ళు బల్బులు సప్లయి చేయుటకు పెండింగ్ సీలుడ్ టెండర్లు ఆఫీసరుగారిచే ది 20-5-74 తేదీ సాయంకాలం 4 గంటల వరకు తీసుకొనబడును. పెండింగులోనున్న ది 18-5-74 తేదీలోగా రూ 2-16 పై వడ్డి చెల్లించి షెడ్యూలు పొందిన రూ. 500/- ల ధరావతుగా చెల్లించి పెండింగు దాఖలు చేయవలెను.

సి. సీతారామయ్య,
సెక్రటరీ ఆఫీసర్.

కమీషన్ బేసిస్‌పై మా కార్డ్స్, లెటర్‌హెడ్స్, కవర్స్ ఆర్డర్లు బుక్ చేయుటకు ప్రతిరోజు ఏజెంట్లు కావలెను. 100 డిజైన్లు, మంచి కమీషన్, ఉచిత వివరాలకు వ్రాయండి.
BHAVANI FINE ARTS
P.B. No. 5 SIVAKASI.

"గుడి సుంపా, మైలారదేవ"
అన్ని హిగ్గిదాళ్ళలోనూ,
బుక్ స్టార్స్‌లోనూ లభించును.
వర్మా పబ్లికేషన్స్, 2-8-14 రిసోర్టర్
వర్మ స్ట్రీట్, కాచిగూడ

ఏజెంట్లు కావలెను
1975 కొత్తసం కేలండర్లకు ఆర్డర్లు బుక్ చేయుటకు ఏజెంట్లు కావలెను. 100 డిజైన్లు, మంచి కమీషన్, ఉచిత వివరాలకు వ్రాయండి.
BHAVANI FINE ARTS
P.B. No. 5 SIVAKASI.

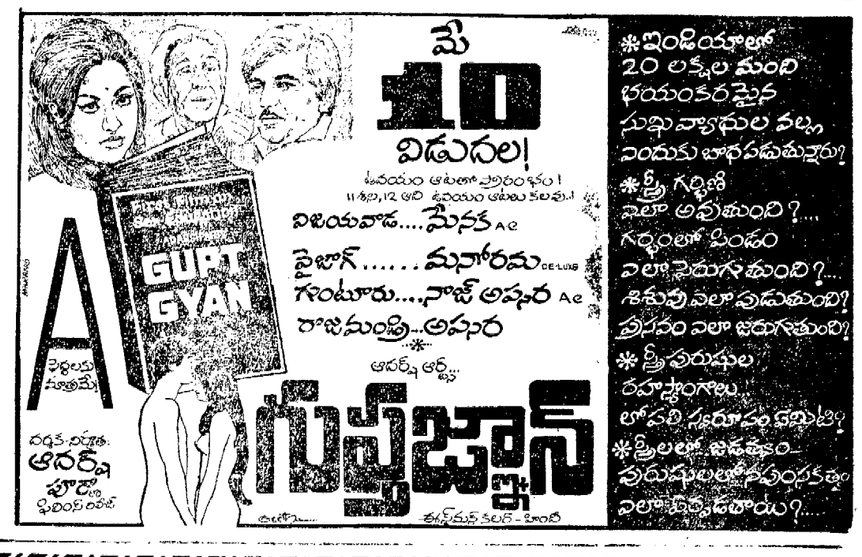

కిర్లోస్కర్ ట్రాక్టర్స్

ఆంధ్ర ప్రదేశ్‌లోని పశ్చిమ గోదావరి, కృష్ణా, గుంటూరు, మరియు ప్రకాశం జిల్లాలకు

ది మిత్రా ఏజెన్సీస్

రాజగోపాలాచారి వీధి
విజయవాడ
ఫోన్ : 73677

అనుమతి పొందిన డీలర్లుగా నియమింపబడిన విషయం తెలియ జేయడానికి పంతపిస్తున్నాము వెంటనే దరఖాస్తులు తీసుకోబడతాయి

UNION PUBLIC SERVICE COMMISSION

Advertisement No. 18

Applications are invited for undermentioned posts. Age as on 1-1-1974 must be within the prescribed age limits but is relaxable for Government servants except where otherwise specified. Upper age limit relaxable up to 45 years for certain categories of displaced persons from erstwhile East Pakistan, repatriates from Burma and Sri Lanka, and for persons who migrated from East African countries of Kenya, Uganda and the United Republic of Tanzania. Upper age limit relaxable by five years for Scheduled Castes and Scheduled Tribes candidates. No relaxation for others save in exceptional circumstances and in no case beyond a limit of three years. Qualifications relaxable at Commission's discretion in case of candidates otherwise well qualified. Higher initial pay may be granted to specially qualified and experienced candidates except where otherwise specified.

Particulars and application forms obtainable from Secretary, Union Public Service Commission, Dholpur House, Shahjahan Road, New Delhi-110011. Requests for forms must specify name of post, advertisement number and item number and should be accompanied by self-addressed unstamped envelopes for each post at least of size 23 x 10 cms, indicating thereon name of post for which forms are required. Commission may remit fee in the case of genuinely indigent and bonafide displaced persons from erstwhile East Pakistan who migrated on or after 1-1-1964 but before 25-3-1971 and to repatriates from Burma and Sri Lanka who migrated on or after 1st June, 1963 and 1st November, 1964 respectively. Separate application with separate fee required for each post. Candidates abroad may apply on plain paper if forms are not available and deposit fee with local Indian Embassy. If required, candidates must appear for personal interview. Closing date for receipt of applications with crossed Indian Postal Order for Rs. 8 (Rs. 2 for Scheduled Castes and Scheduled Tribes) 3rd June, 1974 (17th June, 1974 for applicants from abroad and for those in the Andaman & Nicobar Islands and Lakshadweep). Treasury receipts not acceptable.

Posts at S. Nos. 15 and 23 permanent but appointment on temporary basis. Post at S. No. 21 temporary but likely to continue on long-term basis. Posts at S. Nos. 1, 2, 3, 4, 5, 6, 7, 8, 9, 10, 11, 12, 13, 14, 16, 18, 19, 22 and 24 temporary but likely to continue.

One post at S. No. 18 reserved for Scheduled Castes candidates. Post at S. No. 18 reserved for Scheduled Castes candidates, if available, but to be treated as unreserved if no suitable Scheduled Castes/Scheduled Tribes candidates are available. Post at S. No. 15 reserved for Scheduled Castes candidates, failing which reserved for Scheduled Tribes candidates. Post at S. No. 22 reserved for Scheduled Tribes candidates but to be treated as unreserved if no such suitable candidate becomes available. Posts at S. Nos. 14 and 24 reserved for Scheduled Castes candidates who alone need apply.

One post at S. No. 13 and post at S. No. 19 reserved for Emergency Commissioned/Short Service Commissioned Officers, who were commissioned in the Armed Forces on or after 1-11-1962 but before 10-1-1968 or who had joined any pre-Commission training before the latter date, but who were commissioned after that date and are released/invalided owing to disability attributable to military service/due to be released, if such suitable candidates are available; otherwise to be treated as unreserved.

1. One Principal Scientific Officer, Defence Research & Development Laboratory, Hyderabad, Research & Development Organisation, Ministry of Defence. Pay Rs. 1100—50—1200—100—1500. Age preferably below 45 years. Qualifications essential (i) At least second class degree in Electronics/Telecommunication Engineering of a recognised university or equivalent. (ii) About six years' experience in Gyro Engineering in the analysis, design and development of Gyroscopes, Accelerometers and Missiles Control System of which at least three years must be in a responsible directing and administrative capacity.

2. One Principal Scientific Officer, Defence Research & Development Laboratory, Hyderabad, Research & Development Organisation, Ministry of Defence. Pay Rs. 1100—50—1200—100—1500. Age preferably below 45 years. Qualifications essential (i) At least second class degree in Mechanical Engineering of a recognised university or equivalent. (ii) About six years' experience in the design and development of: (a) Fluid-power servo-mechanism and fluidics. (b) Feedback control system as applied to flying vehicles of which at least three years must be in a responsible directing and administrative capacity.

3. One Principal Scientific Officer, Defence Research & Development Laboratory, Hyderabad, Research & Development Organisation, Ministry of Defence. Pay Rs. 1100—50—1200—100—1500. Age preferably below 45 years. Qualifications essential (i) At least second class degree in Mechanical Engineering of a recognised university or equivalent. (ii) About six years' experience in production technology, particularly in batch production of high precision components with thorough knowledge of sheet metal fabrication to aircraft standards utilising the process like spinning, flow turning, deep drawing and welding of which three years should be in a responsible directing and administrative capacity.

4. One Principal Scientific Officer, Defence Research & Development Laboratory, Hyderabad, Research & Development Organisation, Ministry of Defence. Pay Rs. 1100—50—1200—100—1500. Age preferably below 45 years. Qualifications essential (i) At least second class degree in Mechanical/Aeronautical Engineering of a recognised university or equivalent. (ii) About six years' experience in design and development and testing of liquid rocket propulsion system of which about three years should have been in a responsible directing and project management capacity.

5. One Principal Scientific Officer, Defence Research & Development Laboratory, Hyderabad, Research & Development Organisation, Ministry of Defence. Pay Rs. 1100—50—1200—100—1500. Age preferably below 45 years. Qualifications essential (i) At least second class degree in Telecommunication Engineering of a recognised university or equivalent. (ii) About six years' experience in the design and development of modern circuits using solid state devices micro-electronics for missile guidance, control and tacking systems out of which three years should be in a responsible directing and administrative capacity.

6. One Principal Scientific Officer, Defence Research & Development Laboratory, Hyderabad, Research & Development Organisation, Ministry of Defence. Pay Rs. 1100—50—1200—100—1500. Age preferably below 45 years. Qualifications essential (i) At least second class degree in Telecommunication Engineering of a recognised university or equivalent. (ii) About six years' experience in the design and development of airborne fire control radar, missile borne radar, semiactive homing systems, radar proximity fuses, of which three years must be in a responsible directing and administrative capacity.

7. One Principal Scientific Officer, Defence Research & Development Laboratory, Hyderabad, Research & Development Organisation, Ministry of Defence. Pay Rs. 1100—50—1200—100—1500. Age preferably below 45 years. Qualifications essential (i) At least second class degree in Mechanical/Aeronautical Engineering of a recognised university or equivalent. (ii) About six years' experience in design and development and fabrication of solid rocket propulsion systems of which about three years should have been in a responsible directing and administrative capacity.

8. One Principal Scientific Officer, Defence Research & Development Laboratory, Hyderabad, Research & Development Organisation, Ministry of Defence. Pay Rs. 1100—50—1200—100—1500. Age preferably below 45 years. Qualifications essential (i) At least second class degree in Mechanical/Aeronautical Engineering of a recognised university or equivalent. (ii) About six years' experience in fibre reinforced plastics graphite and rubber technology in the design, development and fabrication of non-metallic rocket motors and other structures of which three years should be in a responsible directing and administrative capacity.

9. One Senior Scientific Officer, Grade I, Aeronautical Development Establishment, Bangalore, Research & Development Organisation, Ministry of Defence. Pay Rs. 700—50—1250. Age preferably below 40 years. Qualifications essential (i) At least second class degree in Mechanical Engineering of a recognised university or equivalent. (ii) Four years' experience in design, development and production of aircraft and quality castings, forgings/fabrication parts.

10. One Senior Scientific Officer, Grade I, Aeronautical Development Establishment, Bangalore, Research & Development Organisation, Ministry of Defence. Pay Rs. 700—50—1250. Age preferably below 40 years. Qualifications essential (i) At least second class degree in Electronics of a recognised university or equivalent. (ii) About four years' experience in the design and development of airborne VHF/UHF equipment, pulse techniques, antenna design and measurements and evaluation of airborne equipment.

11. One Junior Scientific Officer, Aeronautical Development Establishment, Bangalore, Research & Development Organisation, Ministry of Defence. Pay Rs. 650—30—740—35—810—EB—35—880—40—1000—EB—40—1200. Age preferably below 30 years. Qualifications essential: At least second class degree in Mechanical Engineering of a recognised university or equivalent.

12. One Senior Scientific Officer, Grade II, Aeronautical Development Establishment, Bangalore, Research & Development Organisation, Ministry of Defence. Pay Rs. 400—40—800—50—950. Age preferably below 30 years. Qualifications essential (i) At least second class degree in Mechanical Engineering of a recognised university or equivalent. (ii) Two years' experience in design, development and production of aircraft and quality castings, forgings/fabrication parts.

13. Two Assistant Executive Engineers, Central Ground Water Board, Faridabad, Ministry of Agriculture (Department of Agriculture). Pay Rs. 400—40—800—50—950. Age limit 40 years. Qualifications essential: Degree in Mechanical/Electrical/Civil/Agricultural Engineering or a Degree in Petroleum Technology of a recognised university or equivalent.

14. One Junior Aircraft Maintenance Engineer, Directorate of Agricultural Aviation, Ministry of Agriculture. Pay Rs. 350—25—500—30—590—EB—30—800—EB—30—830—35—900. Age limit 35 years. Qualifications essential (i) Matriculation or equivalent. (ii) Aircraft Maintenance Engineer's Licences in categories 'A', 'C' and 'X' with endorsement preferably on aircraft types operated by the Department of Agriculture or Fitter I of Indian Air Force provided the candidate qualifies for Aircraft Maintenance Engineer's licences in categories 'A' and 'C' within 18 months of appointment.

15. One Senior Analyst, Central Food Laboratory, Calcutta, Directorate General of Health Services, Ministry of Health & Family Planning. Pay Rs. 400—400—450—30—600—35—670—EB—35—950 (Subject to revision on recommendation of 3rd Pay Commission). Age limit 40 years. Qualifications essential (i) At least a second class Master's degree in Chemistry of a recognised university with Organic Chemistry as a special subject. (ii) About two years' experience of analysis of organic materials, particularly food products.

16. One Entomologist, Ministry of Agriculture, Department of Agriculture. Pay Rs. 400—40—800—50—950. Age limit 35 years. Qualifications essential (i) M.Sc. degree in Zoology or Agricultural Zoology or Entomology or Plant Protection of a recognised university or equivalent. (ii) About three years' practical experience of research work in the field of biological control as evidenced by published papers.

17. One Plant Manager, Poultry Project, Chandigarh Administration. Pay Rs. 350—25—500—30—550—30—830—35—900. Age limit 35 years. Qualifications essential (i) Degree in Veterinary Science of a recognised university or equivalent. (ii) Post-graduate training in Poultry. (iii) Three years' experience in poultry farming.

18. Two Assistant Directors, National Filaria Control Programme, National Institute of Communicable Diseases, Ministry of Health & Family Planning (Department of Health). Specialists' Grade of the Central Health Service, Class I. Pay Rs. 600—40—1000—EB—50—1300 plus non-practising allowance @ 50% of pay subject to a maximum of Rs. 600 p.m. Age limit 45 years. Qualifications essential (i) A recognised medical qualification included in the First or the Second Schedule or Part II of the Third Schedule (other than licentiate qualifications) to the Indian Medical Council Act, 1956. Holders of educational qualifications included in Part II of the Third Schedule should also fulfil the conditions stipulated in Section 13(3) of the Indian Medical Council Act, 1956. (ii) Post-graduate qualifications in Public Health viz. M.D. with Public Health, D.Sc. (Public Health), Dr.P.H., M.P.H., D.P.H., D.T.M.&H., L.P.H., D.T.M., D.H. or equivalent. (iii) At least three years' work in a responsible position connected with the speciality for post-graduate degree holders or at least five years' work in a responsible position connected with the speciality for post-graduate diploma holders.

19. One Physician (Nursing Home), G.B. Pant Hospital, New Delhi, Ministry of Health & Family Planning (Department of Health). Post Likely to be included in the Specialists' Grade of the Central Health Service, Class I. Pay Rs. 600—40—1000—EB—50—1300 plus non-practising allowance @ 50% of pay subject to a maximum of Rs. 600 p.m. Age limit 45 years. Qualifications essential (i) Same as (i) in item 18 above. (ii) Post-graduate qualification in Medicine, e.g. M.D., M.R.C.P., Ph.D. (Medical), M.Sc. (Medical), M.Sc. Medicine (Nagpur) or L.Med. (Dublin) or equivalent. (iii) At least three years' work in a responsible position connected with the speciality for post-graduate degree holders and at least five years' work in a responsible position connected with the speciality for post-graduate diploma holders.

20. One Accounts Officer, Employees' State Insurance Corporation. Pay Rs. 400—400—450—30—660—35—670—EB—35—950. Age limit 40 years. Relaxable for Government servants and employees of the Employees State Insurance Corporation. Qualifications essential: Chartered or Registered Accountant with about five years' experience in a Government or Semi-Government department or corporation or commercial firm of standing as S.A.S. passed Accountant with about five years' experience in a responsible position in a Government or Semi-Government department.

21. One Assistant Director (Litigation) (Grade I), Department of Supply, Directorate General of Supplies & Disposals. Pay Rs. 400—400—450—30—600—35—670—EB—35—950. Age limit 40 years. Qualifications essential (i) Degree in Law of a recognised university or equivalent. (ii) About three years' experience in legal profession. *Or* About three years' experience as a Member of State Judicial Service or in a responsible position in the legal department of a State or as an officer dealing with legal affairs in Central Government.

22. One Senior Investigator, Directorate General of Technical Development, Ministry of Industrial Development. Pay Rs. 550—25—750—EB—30—900 (Revised). Age Limit 30 years. Qualifications essential (i) Master's degree in Statistics or Mathematics/Economics/Commerce (with Statistics) of a recognised university or equivalent. *Or* Degree or a recognised university with Statistics/Mathematics/Economics as a subject, and a post-graduate diploma in Statistics awarded after at least two years' training in a recognised institution or equivalent. (ii) About two years' experience of statistical work involving collection, compilation and interpretation of statistical data.

23. One Chief Superintendent of Government Hostels, Directorate of Estates, Ministry of Works & Housing. Pay Rs. 380—15—530. Age limit 30 years. Qualifications essential (i) Degree of a recognised university or equivalent. (ii) About three years' experience in catering and hostel management including administrative experience in any Government office/reputed firms, restaurant or hostels.

24. One Field Exhibition Officer, Directorate of Advertising & Visual Publicity, Ministry of Information & Broadcasting. Pay Rs. 350—20—450—25—575 (Under revision). Age limit 35 years. Qualifications essential (i) Degree of a recognised university or equivalent. (ii) About three years' experience of publicity in a responsible capacity in a commercial firm or Government department connected with publicity/public relations/exhibitions.

CORRIGENDUM

One Lecturer in Humanities, College of Engineering, Goa, Farmagudi, Government of Goa, Daman & Diu, Department of Education. Reference item 17 of Commission's Advertisement No. 9 published on 2-3-1974. It is notified for general information that Essential qualification (i) may be read as "At least second class Master's degree in Economics or Commerce of a recognised university or equivalent." Other conditions remain unchanged. Closing date for receipt of applications extended to 5-6-1974 (17-6-1974 for applicants from abroad and for those in the Andaman & Nicobar Islands and Lakshadweep).

davp 560 (5) / 74

కార్పొమెన్ శిక్షణ స్కీమ్

కలకత్తా బొంబాయి, కాన్పూర్, మద్రాస్, హైదరాబాద్, లూధియానాలో కార్మిక మంత్రిత్వశాఖ, ఉద్యోగం, శిక్షణ డైరెక్టోరేట్ జనరల్ (పరిశ్రమలు) ద్వారా నిర్వహించే సెంట్రల్ ట్రైనింగ్ ఇన్‌స్టిట్యూట్స్ వర్ ఇన్‌స్ట్రక్టర్స్‌కు ఉద్దేశింపబడిన మోడర్ ట్రైనింగ్ ఇన్‌స్ట్రక్టర్స్‌లో క్రాఫ్ట్స్‌మెన్ శిక్షణ తదుపరి సెషన్ ఆగస్టు 1974 నుండి ప్రారంభమవుతుంది. క్రాఫ్ట్ వివరాలు, ప్రవేశార్హతలు, శిక్షణ కాలం ఈ క్రింద తెలియజేయబడినవి :

ఎ. (1) కమ్మరి, (2) వడ్రంగం, (3) మోటార్ మెకానిక్, (4) మౌల్డర్, (5) షీట్ మెటల్ వర్కర్, (6) వెల్డర్, (7) రిపేరింగ్ & ఎజార్ కండిషనింగ్ మెకానిక్, (8) కట్టింగ్ & టైలరింగ్, (9) డీజర్ మెకానిక్, (10) కొపాకర్ కాలం ఒక సంవత్సరం.

బి. (11) డ్రాట్స్‌మెన్ (మెకానికల్), (12) డ్రాట్స్‌మెన్ (సివిల్), (13) ఎలక్ట్రీషియన్, (14) ఎలక్ట్రానిక్స్, (15) ఫిట్టర్, (16) టర్నర్, (17) ఇన్‌స్ట్రుమెంట్ మెకానిక్, (18) మెషినిస్టు, (19) టైర్‌మేన్, (20) బాయిలర్ మేకర్, (21) వర్కర్, (22) టూల్ & డై మేకర్, (23) రేడియో & టి. వి. రిపేరింగ్ మెకానిక్. కాలం : రెండు సంవత్సరాలు.

ఆనేక ట్రైనింగ్ ఇన్‌స్టిట్యూట్‌లలో ఉన్న ట్రేడ్‌లు :

కలకత్తా : 1-7, 9-11-13, 15-18 & 20-23
బొంబాయి : పరున నెం. 2-4, 6-10-15 17, 18, 21
కాన్పూర్ : 3. 6, 8, 13, 15, 18, 19, 21 & 22, 23
మద్రాస్ : 1-6, 13, 15 & 18 - 22
హైదరాబాద్ : 3. 4, 6, 13, 15, 18, 19 & 21
లూధియానా : 3, 6. 13, 15, 18 & 21

కనీస విద్యార్హతలు

1. (క్రాఫ్ట్స్‌మెన్ (మెకానికల్)) క్రాఫ్ట్స్‌మెన్ (సివిల్), ఎలక్ట్రీషియన్, ఎలక్ట్రానిక్స్, మెకానిక్ రేడియో & టి. వి. రిపేరింగ్ & ఎజార్ కండిషనింగ్, ఇన్‌స్ట్రుమెంట్ మెకానిక్, మాజిన్ వేకర్.

అర్హతలు : (1) మెట్రి